Guía para la/el nueva/o estudiante

Facultad de Formación de Profesorado y Educación

Curso 2016 – 2017

UAM
UNIVERSIDAD AUTONOMA
DE MADRID

ÍNDICE

1. INFORMACIÓN GENERAL **Página**

1.1. Ubicación de la Facultad de Formación de Profesorado y Educación **4**
1.2. Información académica **4**
1.2.1. Calendario académico y de matrícula **4**
1.2.2. Horarios de clases y fechas de exámenes **5**

1.3. Secretaría de la Facultad **5**
1.4. Equipo decanal **5**
1.5. Directorio de departamentos **6**
1.6. Biblioteca de Formación de Profesorado y Educación **7**
1.7. Salas de Estudio, Aulas de Informática, espacios y servicios de uso común **9**
1.7.1. Salas de Estudio **9**
1.7.2 Aulas de Informática **9**
1.7.3 Red inalámbrica Wifi UAM **9**
1.7.4. Espacios y servicios de uso común **9**
1.7.5. Otros espacios y servicios de la Universidad **10**

1.8. Convocatorias de becas para la Facultad de Formación de Profesorado y Educación **11**
1.8.1. ORI (Oficina de Relaciones Internacionales) **11**
1.8.2. Becas y Ayudas al Estudio **12**
1.8.3 Convocatorias y Becas de Movilidad **13**

1.9. Representación de estudiantes **14**
1.9.1. Delegados de estudiantes **14**
1.9.2. Representación en órganos colegiados **14**
1.9.3. Asociaciones de estudiantes **14**

1.10 Oficina de Orientación y Acogida al Estudiante **15**
1.11 Normativas más relevantes para estudiantes **16**
1.12 Emergencias **17**

“*Todas las respuestas a las preguntas que te haces al llegar a la Universidad*”

En este documento se puede encontrar información variada para poder orientar al alumnado a desenvolverse en el ámbito universitario. También se podrán consultar dudas sobre la organización de los diversos departamentos, sobre la administración, sobre la oferta académica, sobre el calendario y, en general, sobre todo aquello que va a ser fundamental para el alumnado durante los años de estancia como estudiantes de esta Universidad.

1.- INFORMACIÓN GENERAL

1.1. ¿DÓNDE ESTAMOS?
Ubicación de la Facultad de Formación de Profesorado y Educación

DIRECCIÓN POSTAL
Universidad Autónoma de Madrid
Facultad de Formación de Profesorado y Educación
Calle Francisco Tomás y Valiente
Campus de Cantoblanco
28049 Madrid

TELÉFONO DE INFORMACIÓN (CONSERJERÍA) 91 497 46 82

PÁGINA WEB http://www.uam.es/centros/fprofesorado/

La Facultad de Formación de Profesorado y Educación tiene su entrada principal por la calle Francisco Tomás y Valiente [3] y está situada junto a la Facultad de Filosofía y Letras [2]

1.2. INFORMACIÓN ACADÉMICA.
Conoce tu calendario de exámenes, fechas de entrega, días festivos, etc.

1.2.1. Calendario académico

Para poder consultar el calendario académico oficial de los estudios de Grado, deberás descargártelo en el apartado de Información de estudiantes, (nuevos estudiantes) de la página web de la facultad.

1.2.2. Horarios y Exámenes:

A principio de curso se establecerán los horarios específicos de cada titulación, podrás encontrar esa información desde dos vías:

- A través de los tablones colocados en el pasillo central a la entrada de la Facultad.
- A través de la página Web de la Facultad, en el apartado Estudios (horarios y calendario de evaluaciones)

1.3. SECRETARÍA Y ADMINISTRACIÓN DE LA FACULTAD

1.3.1.- Secretaría (situada en el vestíbulo de la planta superior)

Horario: lunes a jueves: de 9 a 14 horas y de 15 a 17 horas. Viernes, de 9 a 14 horas.

1.3.2.- Administrador Gerente

Administrador	Julián Negredo Bordejé	Módulo Decanato - Despacho 1 Teléfono: 914978635 Fax: 914978638 E-mail: julian.negredo@uam.es

1.4. EQUIPO DECANAL. Conoce al órgano de gobierno de la facultad

El equipo decanal está formado por la decana, la secretaria académica y varios vicedecanos y vicedecanas que se ocupan de la gestión y dirección de la Facultad. Para un mayor entendimiento de la estructura básica del Decanato, se presenta la tabla con los datos más relevantes de cada uno de los cargos representantes.

CARGO	PROFESOR/A	CONTACTO
Decano	Manuel Álvaro Dueñas	Módulo Decanato - Despacho 6 Teléfono: 914978610
Vicedecana de Extensión Universitaria y Cooperación	María José Álvarez Barrio	Módulo Decanato - Despacho 2 Teléfono: 914973153
Vicedecano de Profesorado	Mario Díaz del Cueto	Módulo Decanato - Despacho 4 Teléfono: 914973389
Vicedecano de Investigación e Innovación	Reyes Hernández Castilla	Módulo Decanato - Despacho 4 Teléfono: 914974913

Vicedecano de Estudios	Santiago Atrio	Módulo Decanato - Despacho 3 Teléfono: 914973388
Vicedecana de Prácticum	Fernando Hernández Sánchez	Módulo Decanato - Despacho 3 Teléfono: 914974332/914973392
Vicedecana de Relaciones Internacionales	María Fernández Agüero	Módulo Decanato - Despacho Fondo Teléfono: 914978624
Vicedecana de Estudiantes	Marta Sandoval Mena	Módulo Decanato - Despacho 2 Teléfono: 914973771
Vicedecana de Posgrado y Doctorado	Charo Cerrillo Martín	Módulo Decanato - Despacho 8 Teléfono: 914973164
Secretaria Decanato	Julia Corchado Hernández	Módulo Decanato / Despacho 5 Teléfono: 914978609
Secretario Académico	Miguel Román Álvarez	Módulo Decanato / Despacho 2 Teléfono: 914973153/1518

1.5. DIRECTORIO DE DEPARTAMENTOS.

Estos son los departamentos que componen nuestra facultad, ¡Conócelos!

DIDÁCTICA Y TEORÍA DE LA EDUCACIÓN
Director: M. Santiago Prieto, Módulo I / Despacho 311, Teléf: 914974497
Secretario Académica: Héctor Amadeo Monarca, Tlf.: 914972690
Secretaria Administrativo: Alejandro Moreno Martín, Tlf.: 914974493
http://www.uam.es/ss/Satellite/FProfesorado/es/1234889793579/subhomeDepartamento/Didactica_y_Teoria_de_la_Educacion.htm
DIDÁCTICAS ESPECÍFICAS
Directora: Montserrat Pastor Blázquez, Módulo II / Despacho 307, Teléf: 914976914
Subdirector: Guillermo Jiménez-Ridruejo Gil (II-307)
Secretaria Académica: María Araceli Calvo Pascual (II-307)
Secretaria Administrativa: Toñi Juzgado (II-308)
http://www.uam.es/ss/Satellite/FProfesorado/es/1242657297801/subhomeDepartamento/Didacticas_Especificas.htm
EDUCACIÓN ARTÍSTICA, PLÁSTICA Y VISUAL
Directora: Estefanía Sanz Lobo , Módulo II / Despacho 204, Teléf: 914974281
Subdirectora: Ana Mampaso Martínez (II-204)
Secretaria Académico: Amador Méndez Pérez (I-105)
Secretaria Administrativa: María Pavón Merchan (III-324)

http://www.uam.es/ss/Satellite/FProfesorado/es/1242658134686/subhomeDepartamento/Educacion_Artistica,_Plastica_y_Visual.htm

EDUCACIÓN FÍSICA, DEPORTE Y MOTRICIDAD HUMANA
Directora: Mª Luisa Santos Pastor, Módulo/Despacho III-314, Teléf: 91 497 3060
Subdirector: Ignacio Garoz Puerta, (II-320)
Secretaria Académico: Lourdes Cid Yagüe, (III-200)
Secretaria Administrativa: Mª Carmen Muñoz Navarro, (I-303)
http://www.uam.es/ss/Satellite/FProfesorado/es/1242658321039/subhomeDepartamento/Educacion_Fisica,_Deporte_y_Motricidad_Humana.htm
FILOLOGÍAS Y SU DIDÁCTICA
Directora: María Victoria Sotomayor Sáez, Módulo I / Despacho 213.2, Telf. 914976669
Subdirectora: Carmen Servén Díez (III-203)
Secretaria Académica: Marta Garrote Salazar (I-213-2)
Secretaria Administrativa: María Dolores Laga Aliaga
http://www.uam.es/ss/Satellite/FProfesorado/es/1242658449495/subhomeDepartamento/Filologias_y_su_Didactica.htm
MÚSICA (Interfacultativo)
Directora: Ángela Morales, Módulo IV / Despacho 203, Telf. 914973887
Secretaria Académico: Adela Presas Villalba (IV-210-1).
http://www.uam.es/ss/Satellite/FProfesorado/es/1242658549967/subhomeDepartamento/Musica_(Interfacultativo).htm
PSICOLOGÍA EVOLUTIVA Y DE LA EDUCACIÓN (Interfacultativo)
Director: Antonio Maldonado Rico, Telf. 914977084
Subdirector: Héctor Gutiérrez Rodríguez, Telf. 914974405
Secretario Administrativo: Roberto Ruiz Barquín, Tlf.: 914972706
http://www.uam.es/ss/Satellite/FProfesorado/es/1242658489553/subhomeDepartamento/Psicologia_Evolutiva_y_de_la_Educacion_(Interfacultativo).htm

1.6. BIBLIOTECA DE FORMACIÓN DE PROFESORADO

La Biblioteca de Educación se encuentra ubicada dentro de la misma facultad, en el módulo III, planta baja. Su **horario de atención al público** es de 9:00 a 20:30 en periodo lectivo.

Forma parte de la Biblioteca y Archivo de la UAM, un servicio integrado por ocho bibliotecas de centro y varias unidades especializadas. El objetivo del trabajo de los bibliotecarios/as es que se apoye a la docencia, la investigación y el aprendizaje. Nuestra biblioteca se ha especializado en las áreas de educación y didáctica, actividad física y deportes y psicología de la educación.

- En el **mostrador** se atiende el servicio de préstamo e información general: las máquinas de autopréstamo y el buzón de devolución ayudan a agilizar estas operaciones.
- En las **salas de lectura** encontrarás la bibliografía recomendada y la colección de libros de texto y obras de referencia.
- El **aula multimedia** está equipada con puestos informáticos para trabajos individuales.
- En la **sala de investigadores** se ubica la colección de revistas con los últimos números aparecidos.
- La **Biblioteca Infantil y Juvenil** es una colección de documentos para niños y jóvenes que deberían formar parte del fondo de una biblioteca escolar.
- En el depósito se ubica el fondo bibliográfico especializado y la colección retrospectiva de revistas en curso. El acceso es libre.
- De acceso restringido son la docimoteca (nuestra colección de test psicotécnicos y de evaluación), la colección de revistas muertas, el fondo multimedia o el Fondo Antiguo. También disponemos de una zona de almacenamiento adicional en un sótano (los compactos)

Las colecciones incluyen manuales, obras especializadas, libros de texto, revistas, tesis, obras de referencia, test, etc. ordenadas en su mayor parte conforme a la Clasificación Decimal Universal (CDU) (consultar sistema de clasificación de la colección de libros). Los fondos se completan con una importante colección de revistas electrónicas, libros electrónicos y bases de datos.

Se ofrecen servicios adaptados a todos los miembros de la comunidad universitaria. Entre los servicios para estudiantes destacan los cursos de formación de usuarios (oferta de cursos), el préstamo de documentos y portátiles, el aula multimedia para la realización de trabajos individuales y la reserva de una sala de trabajo para el trabajo en grupo.

Para utilizar los servicios que ofrecen las bibliotecas de la UAM es necesario disponer del carné universitario que identifica a los miembros de la comunidad universitaria. Para determinadas gestiones es necesario además el número PIN de la biblioteca.

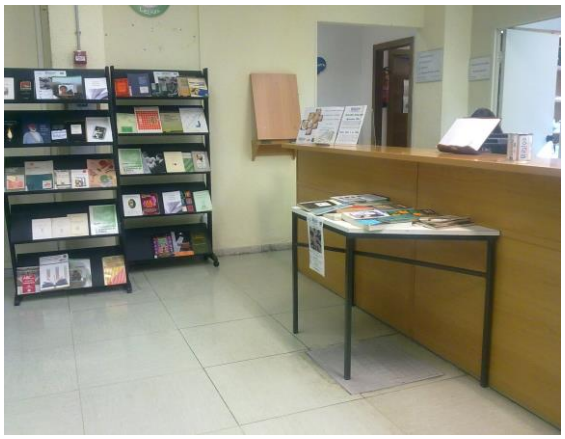

1.7. SALAS DE ESTUDIO, AULAS DE INFORMÁTICA, WIFI, ESPACIOS Y SERVICIOS DE USO COMÚN

1.7.1.- Salas de estudio

La Facultad de formación de profesorado dispone de seis salas de estudio distribuidas por los pasillos de la facultad, que pueden ser utilizadas por los estudiantes para la realización de trabajos grupales. Para la reserva de las mismas se realiza en conserjería dejando como fianza el carné universitario.

1.7.2.- Aulas de informática

La Universidad Autónoma a través de Tecnologías de la información, dispone de una red de Aulas de Informática repartidas por todas las Facultades y Escuelas, mediante estas aulas se ofrece ayuda y soporte informático a profesores y a alumnos para su uso en actividades académicas.

Teléfono de contacto: 91 497 5141

Dispone de las siguientes salas con un número determinado de ordenadores, ubicadas en la planta baja del módulo II:

Sala 1	**Sala 2**	**Laboratorio Docente 1**	**Laboratorio Docente 2**	**Laboratorio Docente 3**
20 Ordenadores	30 Ord.	29 Ord.	39 Ord.	20 Ord.

Para más información:
http://www.uam.es/ss/Satellite/es/1234886382875/servicioti/ServicioTI/Aulas_de_Informatica.htm

1.7.3.- Red inalámbrica wifi Eduroam

Ofrece la posibilidad de conectarse a la red inalámbrica eduroam, lo que permite a los usuarios de la red inalámbrica de la Universidad conectarse, sin cambiar su configuración, a las redes inalámbricas del resto de instituciones afiliadas a eduroam.

- Ayuda y soporte: Alumnos: Aulas de Informática. Correo: utid@uam.es
- PDI, PAS y Becarios: 91 497 40 29. Corrreo: cau@uam.es

Para más información:
http://www.uam.es/ss/Satellite/es/1234886352083/1234886530667/servicioti/ServicioTI/Red_Inalambrica_de_la_UAM.htm

1.7.4.- Espacios y servicios de uso común

- Aulas de informática: Módulo II, planta baja.
- Sala de Juntas: Decanato, 2ª planta.

- Salón de Actos: vestíbulo, planta baja, frente a la entrada.
- Comedor de estudiantes: módulo III, planta superior. Abierto de 12h a 16h.
- Cafetería pequeña: primera planta, al lado de conserjería.
- Cafetería grande: frente al módulo IV.

1.7.5.- Otros espacios y servicios de la Universidad

- **Librería**

  Horarios: Edificio Plaza Mayor: De lunes a jueves de 9:00 a 19:15 h. Viernes de 9 a 15:45h.

  Teléfonos:
  91 497 49 97
  91 497 49 94
  91 497 85 58.
  Fax: 91 734 05 54.

  Correo electrónico: libreria@uam.es.

La librería OMM presenta varios establecimientos en la Universidad Autónoma de Madrid. En el Campus de Cantoblanco la puedes encontrar situada en la planta baja del edificio Plaza Mayor, en la Facultad de Derecho y en la Facultad de Psicología. También existe una sucursal en el Campus de Medicina, en la Facultad de Medicina.

- Servicio de Deportes: http://www.uam.es/cultura/deportes/
- CibiUam: http://cibiuam.blogspot.com.es/
- Alojamientos Universitarios: http://www.resa.es/Residencias/Erasmo
- **Servicio médico de estudiantes**

Pabellón de Servicios Universitarios. Planta baja.

Horario: de 10 a 14 h. Teléfono: 91 497 2824.

Proporciona asistencia sanitaria, tanto médica como por accidente, a estudiantes menores de 28 años que hayan pagado el seguro escolar y que no estén dados de alta como trabajadores en una empresa o sean trabajadores autónomos. También proporciona asistencia sanitaria a alumnos extranjeros que dispongan de algún seguro médico.

- **Servicio de asistencia psicológica**

En las mismas instalaciones del Servicio Médico de Estudiantes, y a través del Centro de Psicología Aplicada de la Facultad de Psicología.

Horario: 10 a 13,30 y 15 a 18,30 h. Teléfono: 91 497 8687.
E-mail: cpa@uam.es.

Presta servicio de asistencia psicológica por medio del Seguro Escolar. Los requisitos se pueden consultar en el siguiente sitio web: http://www.uam.es/cpa

- **Otros servicios**

Farmacia

Pabellón de Servicios Universitarios. Planta baja. Horario: de lunes a viernes de 10 a 19,30 h y sábados de 10 a 13,30 h.
Además, podrás adquirir diferentes productos de parafarmacia y de óptica.

Para obtener mayor información sobre los servicios que ofrece la Universidad Autónoma de Madrid, se recomienda visitar la siguiente página Web:
http://www.uam.es/ss/Satellite/es/1234886352057/listadoServicios/Servicios.htm

1.8. CONVOCATORIAS DE BECAS DE LA FACULTAD.

¡Entérate de cuándo solicitarlas!

1.8.1.- ORI (Oficina de Relaciones Internacionales)

La Universidad Autónoma de Madrid a través de su Vicerrectorado de Relaciones Internacionales lleva a cabo una amplia actividad internacional. Los programas se articulan y financian principalmente mediante acciones propias de la Universidad con otras instituciones (convenios internacionales), la participación en aquellos programas auspiciados por la Unión Europea (Programas Europeos), y por el Ministerio de Asuntos Exteriores (AECI: Agencia Española de Cooperación Internacional), así como otras entidades nacionales e internacionales.

Aquí puedes encontrar toda la información necesaria sobre los convenios que tiene la Facultad con otras universidades, nacionales e internacionales, tanto para estudiantes de la UAM, como para estudiantes extranjeros o profesores (por ejemplo, las becas Séneca, Erasmus, Sócrates, CEAL…)

Oficina de Relaciones Internacionales
Planta superior. Situado al fondo del pasillo del decanato.
Teléfono: (+34) 91 497 8624
E –mail: ori.fprofesorado@uam.es
Web:
http://www.uam.es/ss/Satellite/FProfesorado/es/1242657913359/listado/Oficina_de_Relaciones_Internacionales.htm

Horario: De Lunes a Viernes de 10:00 a 14:00

Vicedecana de RRII: María Fernández Agüero (m.fernandez@uam.es)
Secretaria de RRII: Rosa María Esteve (rosamaria.esteve@uam.es)

1.8.2.- BECAS Y AYUDAS AL ESTUDIO:

a) **Ministerio de educación:**

Becas de carácter general y movilidad para el curso académico. Para estudiantes de enseñanzas universitarias:

- **Información:**
  https://www.boe.es/legislacion/enlaces/becas.php
  http://www.educacion.es/educacion/becas-y-ayudas.html

Becas de colaboración para el curso 2014/2015:

- **Información:**
  http://www.boe.es/boe/dias/2014/07/12/pdfs/BOE-A-2014-7404.pdf

Becas de movilidad para universitarios que cursen estudios fuera de su Comunidad Autónoma durante el curso.

Ayudas para la matrícula en un master oficial por parte de titulados universitarios en situación legal de desempleo

b) **Comunidad de Madrid.** (Estas becas no se gestionan en la universidad, para cualquier información deben dirigirse a la consejería de Educación de la Comunidad de Madrid en C/ Alcalá 32).

Ayudas a alumnos con discapacidad.

- **Información adicional:**
  http://www.madrid.org/cs/Satellite?blobcol=urlordenpdf&blobheader=application/pdf&blobkey=id&blobtable=CM_Orden_BOCM&blobwhere=1142560306644&ssbinary=true

Ayudas al estudio a alumnos con aprovechamiento académico excelente.

- **Información adicional:**
  http://www.emes.es/Becasestudiantes/Excelencia/tabid/361/Default.aspx

c) Ayudas de la Universidad Autónoma de Madrid

Convocatoria de ayudas con cargo al Fondo Social de estudiantes de la UAM. Para Estudiantes de máster oficial, grado y estudios universitarios conducentes a títulos oficiales a extinguir de esta Universidad que no teniendo beca ni ayuda económica de otro tipo, tienen una situación que pueda influir en la continuidad de sus estudios.

- **Información:**
  http://www.uam.es/ss/Satellite/es/1234886348774/1242648018200/beca/beca/Convocatoria_de_ayudas_con_cargo_al_Fondo_Social_de_estudiantes_de_la_UAM_para_el_curso_2013_14..htm

1.8.3.- CONVOCATORIAS Y BECAS DE MOVILIDAD:

Convocatorias de la UAM

Convocatoria de beca para asistir a los **cursos de verano** del CEPAL (EN CONSTRUCCIÓN)

- **Información:** http://www.uam.es/ss/Satellite/es/1234886374193/1242650199224/generico/generico/Programa_de_becas_de_curso_de_verano_CEPAL.htm

Convocatoria del programa de **becas Fórmula Santander**. Para estudiantes de Grado o Posgrado.

- **Información:** http://www.uam.es/ss/Satellite/es/1242648592368/1242676009799/becainterna/becaInterna/Convocatoria_Becas_Formula_Santander_2014_15.htm

Convocatoria de movilidad de estudiantes en el marco del programa **ERASMUS** para **prácticas en empresas**. Para estudiantes matriculados en la Universidad Autónoma y recién titulados.

- **Información:** http://www.uam.es/ss/Satellite/es/1234886374193/1242650199438/generico/generico/Erasmus_practicas.htm

Convocatoria del Programa de Lectorados de **Español como Lengua Extranjera**. Para estudiantes matriculados en Grado o Posgrado.

- **Información:** http://www.uam.es/ss/Satellite/es/1242648592368/1242675535875/becainterna/becaInterna/Convocatoria_del_Programa_de_Lectorados_de_Espanol_como_Lengua_Extranjera_(2014_2015)._Plazas_en_Eto.htm

Programa de movilidad **SICUE/Beca Séneca** 2014/2015. Para estudiantes matriculados en Grado, Licenciatura, Diplomatura o Ingeniería.

- **Información:** http://www.uam.es/ss/Satellite/es/1234886374193/1234886376919/generico/generico/Programa_de_movilidad_SICUE_y_becas_SENECA.htm

Convocatoria de movilidad de estudiantes en el marco del programa **ERASMUS**. Para **estudiantes matriculados** en Grado, Licenciatura, Diplomatura o Ingeniería.

- **Información:** http://www.uam.es/ss/Satellite/es/1234886374193/1234886376713/generico/generico/Quiero_pedir_una_beca_Erasmus_estudios.htm

Convocatoria de **becas UAM-Banco Santander** para estudios en **América Latina**. Para estudiantes matriculados en Grado, Licenciatura, Diplomatura o Ingeniería.

- **Información:** http://www.uam.es/ss/Satellite/es/1242648592368/1242658031940/becainterna/becaInterna/Convocatoria_de_becas_UAM-Banco_Santander_para_estudios_en_America_Latina_(CEAL)_2015_2016.htm

Convocatoria **Erasmus Mundus External** Cooperation. Para estudiantes de Máster.

- **Información:** http://www.uam.es/ss/Satellite/es/1234886374193/1242652087463/generico/generico/Masteres_Erasmus_Mundus.htm

1.9.- REPRESENTACIÓN DE ESTUDIANTES

1.9.1.- Delegados de Estudiantes

Cada curso académico las y los estudiantes eligen a su delegado/a de grupo, que es quien sirve de intermediario entre el grupo y los/as profesores/as. Asimismo, el/la delegado/a representa los intereses del grupo ante los órganos de gobierno de la Facultad.

Se podrá encontrar información al principio de curso pinchando en la página principal de la Facultad (http://www.uam.es/centros/fprofesorado/), pinchando en ESTUDIANTES, y posteriormente eligiendo la pestaña de "DELEGADOS".

1.9.2.- Representación de Estudiantes en Órganos Colegiados

El alumnado puede participar en los órganos de gobierno de la Universidad a través de los representantes en los Consejos de Departamento, la Junta de Centro y el Claustro de la Universidad. El proceso electoral viene determinado por los estatutos de la Universidad y por los reglamentos internos de la Junta de Centro y los de los distintos departamentos.

1.9.3. Asociaciones de Estudiantes

MALA(J)AULA: https://www.facebook.com/aemalajaula
Contacto: malajaula@riseup.net Twitter: @Mala_j_aula

ASOEX UAM: "Asociación de Estudiantes e Investigadores Extranjeros"
Contacto: asoex@uam.es Facebook: https://es-es.facebook.com/asoex.uam

Escuela Circo Diverso: www.circodiverso.com
Contacto: circodiverso@gmail.com

1.10.- OFICINA DE ORIENTACIÓN Y ACOGIDA A ESTUDIANTES. *MÓDULO I-306*

Oficina de Orientación y Atención al Estudiante

Esta oficina pretende ser un lugar de referencia para las y los estudiantes. Está formada por estudiantes de la facultad que en su calidad de becarios informan, resuelven dudas, orientan durante la carrera en cuanto a lo que ocurre en la facultad, universidad o cualquier tema que tengan relación con las titulaciones.

Área de Orientación Académica

Esta área pretende ayudarte a diseñar tu carrera en función de tus necesidades. Así podemos asesorarte con respecto a horarios, asignaturas, estructuración anual… es decir, a dirigir la carrera hacia su máximo aprovechamiento y de una manera que se ajuste mejor a ti.
Si tienes algún problema con tu planificación del Grado, o la matrícula, o los perfiles accesibles en la Facultad, o cualquier otra consulta especializada, nosotros podemos darte una cita para una orientación personalizada.

Mándanos un email, acércate por nuestra oficina o llámanos por teléfono y especifícanos cuáles son tus dudas para poder preparar el mejor material para ti.

Área de Orientación Profesional

Esta área se encarga de dar tanto información como orientación sobre las distintas salidas profesionales, y cómo continuar tus estudios después de la carrera. También se da información de oportunidades becadas y de prácticas.

Área de participación

La Oficina se encarga de escuchar los intereses de las y los estudiantes y les aconseja sobre las posibilidades de participación en asociaciones, cargos de representación dentro y fuera de la Facultad.
También te podemos asesorar en caso de que te encuentres en una situación problemática o de difícil solución, como conflictos con docentes, tutorías o revisiones, exámenes, velando así por la correcta aplicación del Estatuto del Estudiante.

Becario: Ángel Méndez Núñez
Horario: lunes a jueves de 10h a 14:30h.

Becaria: Valeria Quintero Zeigen
Horario: lunes a Jueves de 13h a 17h. Viernes de 14h a 16h.

Contacto: oficina.estudiantes.educacion@uam.es

Solicitud de taquillas

La facultad dispone de 180 taquillas distribuidas por los pasillos de la facultad y que pueden ser útiles en muchos momentos para el estudiante. Para solicitarla es necesario rellenar una solicitud que se encuentra en la página de la facultad de formación al profesorado, adjuntando con dicha solicitud una fotocopia de la matricula vigente.

1.11.- NORMATIVAS PARA ESTUDIANTES.

Conoce la normativa de evaluación

Los estudiantes cuentan con una serie de derechos y de obligaciones que se concretan en unas normas que se refieren a los procesos de evaluación y sus posibles reclamaciones. Para más información sobre las normativas de la UAM se puede acudir a la siguiente página:
http://www.uam.es/ss/Satellite/es/1234886368616/contenidoFinal/Normativa_Propia_de_la_UAM.htm

Normativa de evaluación

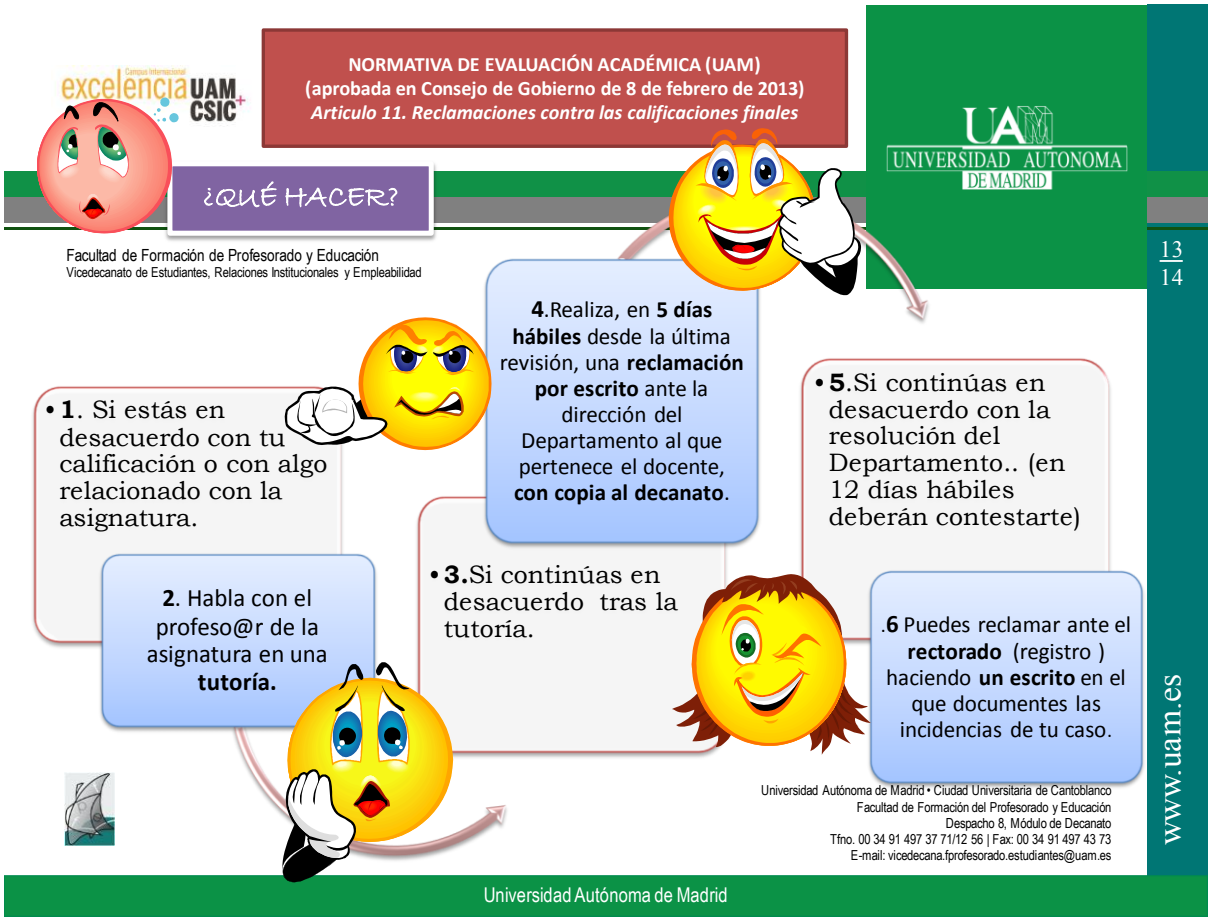

Normativa de permanencia

- El estudiante que consuma las dos matrículas en tres o más asignaturas o/y no haya superado el porcentaje mínimo en sus estudios, tendrá derecho a presentar una solicitud de permanencia.

- El estudiante deberá aportar la documentación justificativa de las causas que hayan incidido en sus resultados académicos, como una enfermedad, simultaneidad de estudios y trabajo, u otras causas de valoración objetiva. El estudiante podrá aportar también un informe de su tutor (PAT).

- En el caso de Estudios oficiales de Posgrado, para permanecer como estudiante en unos mismos estudios, se exigirá haber superado en cada curso académico al menos un 50 por ciento de los créditos matriculados.

- En el caso de que el estudiante no haya superado el porcentaje mínimo de créditos, tendrá que solicitar la permanencia al Consejo Social de la UAM.

- Cada asignatura podrá matricularse un máximo de **dos veces.** En el caso de que se necesite una matrícula más (**trámite tercera matricula**), ésta se da en un plazo determinado por la propia facultad.

Lugar de presentación de solicitudes y recursos:

- Para estudiantes de Grado o Máster Oficial de los Centros de la UAM (las Facultades y la Escuela Politécnica Superior de la UAM): en la sede electrónica de la UAM (https://sede.uam.es). Para poder realizar este trámite tan sólo necesitas los datos de usuario y contraseña de tu correo electrónico institucional (@estudiante.uam.es).

- Para estudiantes de Grado o Máster Oficial de los Centros Adscritos a la UAM (E.U. Fisioterapia ONCE, E.U. Enfermería Cruz Roja, E.U. Enfermería de la Fundación Jiménez Díaz y Centro Universitario La Salle) y Estudiantes de Licenciatura tanto de los Centros de la UAM como de sus Centros Adscritos: en la Secretaría de su Centro de Estudios.

Para más información sobre la permanencia, visita la siguiente página: http://www.uam.es/ss/Satellite/es/1242665181069/listadoSimple/Permanencia.htm

1.12.- EMERGENCIAS UAM

Teléfono 1000 (**SOLO** funciona desde terminales telefónicas de la UAM 24 h al día, todos los días del año). A través de este número de teléfono podrás contactar con el Servicio de Seguridad Exterior que se encarga de la seguridad en los campus y coordina tanto los Equipos de Emergencia internos de la universidad como los externos (bomberos, ambulancia, policía, protección civil, etcétera).

Si llamas desde tu teléfono particular para cualquier emergencia, debes marcar este otro número, **606 91 1000**.